

# ATA da 1ª ASSEMBLÉIA GERAL da APM Regional Bauru 16abril2015

Aos 16 dias do mês de abril de 2015 na Sala "Dr.Rui Scavini" da Casa do Médico sito á Rua Amadeu Sangiovani 4-47 na cidade de Bauru (SP), reunidos ordinariamente os membros da Diretoria da APM – Associação Paulista de Medicina Regional Bauru, o presidente Dr.Samir Salmen deu início a reunião as 20hs depois de constatar a presença mínima exigida pelo ARTIGO 25 do Estatuto e comunicou á todos que os assuntos ali tratados e suas respectivas resoluções e decisões seriam concluídos por voto majoritário dos presentes.

## I

Inicialmente presidente da APM Regional Bauru Dr.Samir Salmen solicitou á todos a análise da ATA da 1ª reunião APM Bauru de 11 de fevereiro de 2015, a qual fora encaminhada previamente por e-mail á cada um dos diretores e associados, sendo que sua leitura foi dispensada pelos presentes.

**Posto isto, o presidente colocou em votação a análise da ATA da 1ª reunião APM Bauru de 11 de fevereiro de 2015:**

***Foi aprovada por unanimidade pelos presentes !***

## II

O presidente da APM Regional Bauru Dr.Samir Salmen informou á todos que seguindo o ARTIGO 23 do estatuto desta associação a Assembléia Geral estava ali reunida de maneira ordinária a fim de deliberar sobre o :

- Relatório da Diretoria,
- Balanco Patrimonial e
- Demonstrações Financeiras das contas de receita e Despesas do exercício findo, que serão apresentados com o parecer do Conselho Fiscal; além de outros assuntos de interesse da associação.
- A solicitação de autorização para o fechamento da conta bancária da APM Bauru do Banco Itaú e a transferência de toda a movimentação para o Banco Sicredi visto o histórico de parceria deste com a APM Bauru ao longodas décadas.

O presidente solicitou que a secretaria da APM Bauru iniciasse demonstração e explicação mês a mês em sistema de power point das entradas e saídas financeiras do ano de 2014, além das movimentações bancárias nos Bancos Itaú e Sicredi, realizadas pela diretoria anterior, a saber :

	jan/14	fev/14	mar/14	abr/14	mai/14	jun/14	jul/14	ago/14	set/14	out/14	nov/14	dez/14
<b>Entradas no Banco Itaú</b>	5067,49	5067,49	63746,64	28544,62	28544,62	26578,26	43367,92	24893	3522,26	5114,19	6847,95	4492,14
<b>Entradas no Sicredi</b>	27073,47	92462,59	90029,63	69357,45	74300,24	77862,76	92919,74	117345,2	82953,98	31761,3	32779,67	48770,48
<b>Saídas no Banco Itaú</b>	62100	5067,49	59000	44000	44000	46000	67000	86000	52200			15000
<b>Saídas no Sicredi</b>	75684,54	5067,49	47764,28	100433,2	100433,2	96715,82	96512,46	116200,4	81080,49	44003,68	35798,27	39705,28
<b>Despesas Variaveis</b>	392,88	5067,49	351,08	330,75	330,75	285,95	362,94	242,63	340,58	362,79	457,08	565,8
<b>Fundo de Caixa</b>	232,49	5067,49	198,53	174,83	174,83	288,88	275,94	153,33	283,75	119,96	112,88	347,08
<b>Saldo atual Conta Corrente Sicredi</b>	4839,95	4839,95	64041,48	6991,42	6991,42	6786,84	5661,32	6348,01	8039,9	-4827,44	-833,05	861,56
<b>Saldo atual Conta Corrente Itaú</b>	11969,51	11969,51	16683,34	107008,5	107008,5	87542,86	63853,25	3346,87	1476,86	6592,62	13388,67	4793,72
<b>Saldo atual Conta Investimento Itaú</b>	226865,7	226865,7	229053,3	104228,8	104228,8	104980,4	67838,54	47094,28				

Na sequência estas planilhas foram apresentadas como evolução patrimonial e gastos em forma de gráficos :

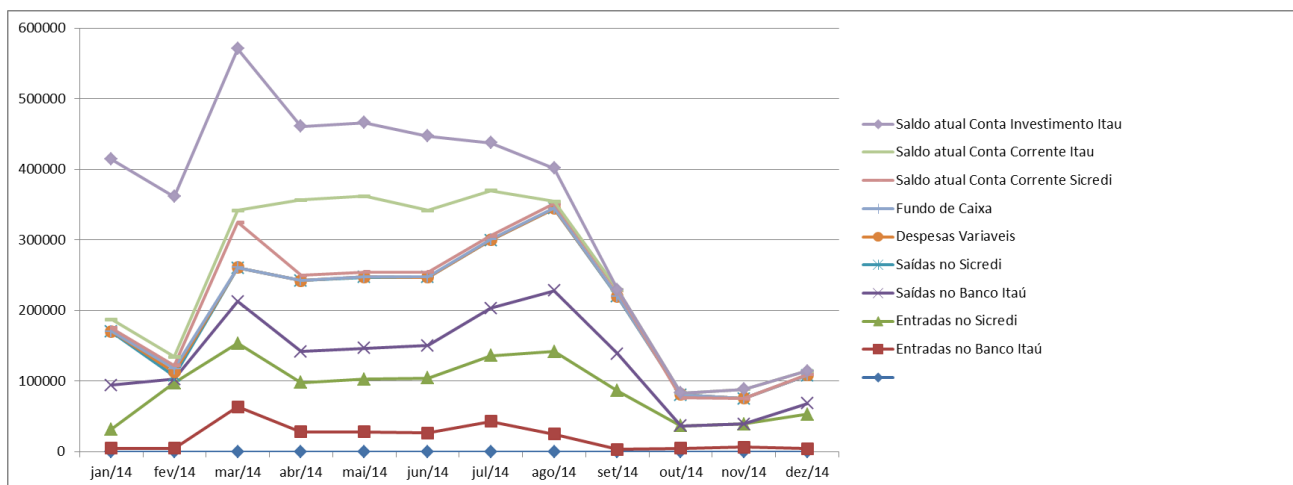

Foram explicados á diretoria a sequência de gastos e transferências interbancárias assim como os aportes financeiros feitos pela APM São Paulo á APM Bauru no intuito de financiar a reforma da sede e reconstrução do Salão Social Assaf Adba.

Também foram informados os senhores associados que este presidente foi notificado que do total de gastos com as reformas e reconstrução houve transferência de aporte financeiro pessoal feito pelo ex presidente Dr.José Eduardo Marques no intuito de ajudar a APM Bauru á concretizar a obra.

O presidente Dr.Samir Salmen, informou aos colegas que pediu á secretaria que preparasse uma planilha com gastos e repasses financeiros feitos pelo ex presidente e que em breve os entregaria a diretoria para ciência assim como os levará á São Paulo pedindo que a APM Estadual faça o ressarcimento ao ex presidente.

**Posto isto, o presidente colocou em votação :**

- **A aprovação do Relatório da Diretoria, Balanço Patrimonial e Demonstrações Financeiras das contas de receita e Despesas do exercício findo de 2014.**
- **O fechamento da conta bancária da APM Bauru no Banco Itaú e a transferência de toda a movimentação para o Banco Sicredi.**

**Ambas foram aprovadas por unanimidade pelos presentes !**

### III

Na sequência presidente da APM Regional Bauru Dr.Samir Salmen informou á todos que recebeu solicitação do diretor do SIMESP (Sindicato dos Médicos do Estado de São Paulo) Dr Jeferson Kenji para que a APM Bauru cedesse uma área física na casa do médico a fim de que uma regional do sindicato se instalasse aqui.

Informou o presidente que inicialmente haveria a proposta do SIMESP de pagar por aluguel da área física, o que na visão do mesmo, seria dispensável considerando a excelente iniciativa de estarem próximos uma associação e uma representação sindical ambas defendendo médicos.

Explicitou que entendia que a cessão da área física deveria ser gratuita, porém que gastos com telefonia, água, luz e secretários, evidentemente correriam por conta do SIMESP.

**Posto isto, o presidente colocou em votação :**

- **A aprovação pelos associados de a APM Bauru, ceder uma área graciosamente ao SIMESP, correndo por conta deste último gastos com telefonia, água, luz e secretários.**

**Foi aprovada por unanimidade pelos presentes !**

### IV

O quarto tópico da assembleia teve o objetivo de explicitar aos presentes de que o atual presidente eleito gostaria de trabalhar com um jurídico de seu conhecimento e que desse orientação inicial aos associados em caso de processos de natureza exclusivamente ético profissional.

Informou aos presentes ter recebido proposta neste sentido do Dr.Fernando Montes Lopes, reconhecido profissional do direito de Bauru, professor universitário e bastante familiarizado com processos desta natureza.

O presidente explicou á todos, que a APM não teria condições financeiras de mantê-lo profissionalmente, mas que o mesmo diante da colocação de que a APM São Paulo desativara seu setor de defesa profissional por problemas com a OAB da capital, Dr.Fernando Montes Lopes se ofereceu para ajudara a associação graciosamente.

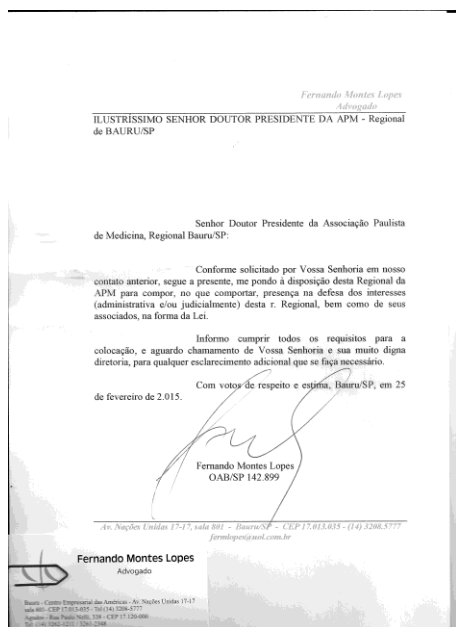

**Posto isto, o presidente colocou em votação :**

- **A aprovação pelos associados do estabelecimento de uma parceria da APM Bauru com Dr.Fernando Montes Lopes a fim de dar assessoria – inicial – aos associados em casos de processos de natureza exclusivamente ético profissional.**

**Foi aprovada por unanimidade pelos presentes !**

Por fim às 21:45hs Dr.Samir Salmen, deu os trabalhos e a reunião por encerrada agradecendo á todos pela presença.

Bauru, 16 de abril de 2015.

Esta ATA vai assinada pelos presentes :

- PRESIDENTE : **SAMIR SALMEN**
- VICE PRESIDENTE : **MARCOS CABELLO DOS SANTOS**
- 1º TESOUREIRO : **LUCINERI MARIA BICARATO TURRA**
- 2º TESOUREIRO : **VIVIANE NAKAMURA ANGELOTTI**
- 1º SECRETÁRIO : **LEONOR DE FATIMA SANTOS**
- 2º SECRETÁRIO : **EUDES SOARES DE S NOBREGA**
- 1º DIRETOR CIENTÍFICO : **ROBERTO DAGHER**
- 2º DIRETOR CIENTÍFICO : **MARCIO AUGUSTO FERREIRA**
- DIRETOR DEFESA PROFISSIONAL : **KATIA ELENA SEMEGHINI CAPUTO**
- DIRETOR SÓCIO-CULTURAL : **NEWTON TERUO**
- CONSELHO FISCAL : **ALEXANDRE GONÇALVES DOS SANTOS**
- CONSELHO FISCAL : **JEFERSON KENGI SATO**
- CONSELHO FISCAL : **ANDRE LUIS FONTANA**
- SUPLENTE : **CHRISTIANO ROBERTO BARROS**
- SUPLENTE : **MARCELO VASCONCELLOS ANGELOTTI**
- SUPLENTE : **ROGER TEDDE MANSANO**
- DELEGADO : **JOSE EDUARDO MARQUES**
- DELEGADO : **CARLOS ALBERTO MONTE GOBBO**